

BURGEMEESTER EN WETHOUDERS VAN GEMEENTE MAASTRICHT

Gelet op artikel 4:81 Algemene wet bestuursrecht;

Gelet op de artikelen 1.61 lid 1, 1.65 lid 1, 1.66 en 1.72 lid 1 Wet kinderopvang;

BESLUITEN:

de Beleidsregels handhaving Wet kinderopvang gemeente Maastricht vast te stellen.

Hoofdstuk 1 Algemeen

Artikel 1 Toepassing

Deze Beleidsregels zijn van toepassing op de handhaving naar aanleiding van overtreding van de bij of krachtens de Wet kinderopvang gestelde regelgeving.

Artikel 2 Vormen van handhaving

Bij het uitvoeren van het handhavingsbeleid heeft het college de volgende mogelijkheden:

1. een informeel middel zoals een waarschuwing;
2. een op herstel gericht handhavingsmiddel zoals een herstelsanctie;
3. een bestraffende sanctie.

Artikel 3 Kwaliteitseisen

1. De kwaliteitseisen, waar aan voldaan moet worden, staan genoemd in de Wet kinderopvang en alle onderliggende regelgeving.
2. De toezichthouder kinderopvang onderzoekt de naleving van deze kwaliteitseisen en legt de bevindingen vast in een inspectierapport.
3. In de Beleidsregels Handhaving Wet kinderopvang gemeente Maastricht wordt uitgegaan van deze kwaliteitseisen.
4. In het afwegingsoverzicht worden per domein de kwaliteitseisen geclusterd weergegeven en voorzien van een prioritering en bepaling van de hoogte van de bestuurlijke boete in geval van een overtreding. Het afwegingsoverzicht is als bijlage aan deze beleidsregels toegevoegd.

Hoofdstuk 2 Herstellend traject

Artikel 4 Herstelmaatregel

1. Indien gebleken is dat een houder van een kindercentrum, een gastouderbureau of een voorziening voor gastouderopvang niet voldoet aan één of meer kwaliteitseisen van de Wet kinderopvang en alle onderliggende regelgeving, start het college in beginsel een herstellend handhavingstraject. Dit traject is gericht op beëindiging van de overtreding(-en) en op voorkoming van herhaling van de overtreding(-en)
2. Bij het uitvoeren van het herstellend handhavingstraject hanteert het college de volgende stappen:
 - a. stap 1: aanwijzing;
 - b. stap 2: last onder dwangsom/last onder bestuursdwang;
 - c. stap 3: exploitatieverbod;
 - d. stap 4: intrekken van de toestemming tot exploitatie en verwijdering uit het landelijk register kinderopvang.
3. Indien de aard van de overtreding hiertoe aanleiding geeft, kan het college besluiten om een bepaalde stap of bepaalde stappen van het herstellende traject over te slaan dan wel meerdere keren toe te passen.

4. De duur van de hersteltermijn is afhankelijk van de prioriteit die is toegekend aan de kwaliteitseis zoals afgeleid kan worden uit het afwegingsoverzicht dat als bijlage is opgenomen.
5. Bij het geven van een aanwijzing gelden de volgende hersteltermijnen:
 - a. prioriteit hoog: maximaal 2 weken;
 - b. prioriteit gemiddeld: maximaal 2 maanden;
 - c. prioriteit laag: maximaal 6 maanden.Deze termijnen worden eveneens gehanteerd als begunstigingstermijn indien ervoor gekozen is om een last onder dwangsom / last onder bestuursdwang in te zetten.

Artikel 5 Intrekken toestemming tot exploitatie

Indien niet (langer) wordt voldaan aan de definities van de Wet kinderopvang voor wat betreft de geregistreerde voorziening (dagopvang, buitenschoolse opvang, gastouderbureau, voorziening voor gastouderopvang) wordt de gegeven toestemming tot exploitatie ingetrokken door middel van een beschikking overeenkomstig artikel 1.46 lid 5 en 6 Wet kinderopvang en wordt de registratie verwijderd uit het landelijk register kinderopvang.

Hoofdstuk 3 Bestraffend traject

Artikel 6 Gebruik bevoegdheid opleggen bestuurlijke boete

1. Het college legt een bestuurlijke boete op bij:
 - a. overtredingen zoals opgenomen in het afwegingsoverzicht in de bijlage, die niet binnen de hersteltermijn opgelost zijn;
 - b. overtredingen waarbij sprake is van een verzwarende omstandigheid;
 - c. dezelfde overtredingen die op dezelfde locatie binnen drie jaar geconstateerd zijn;
 - d. overtreding van een norm zoals genoemd in het afwegingsoverzicht onder "overige overtredingen" met uitzondering van het niet onverwijld melden van wijzigingen. In dit laatste geval wordt in eerste instantie een waarschuwing afgegeven;
2. Bij een eerste overtreding zoals opgenomen in het afwegingsoverzicht in de bijlage kan het college een bestuurlijke boete opleggen.
3. Het college kan besluiten om een bepaalde stap of bepaalde stappen van het herstellende traject over te slaan dan wel meerdere keren toe te passen. In beginsel wordt het stroomschema boetebeleid gemeenten Zuid-Limburg zoals in de toelichting is opgenomen, als leidend gezien.

Artikel 7 Hoogte bestuurlijke boete

1. Bij de berekening van de bestuurlijke boete als bedoeld in artikel 1.72 lid 1 van de Wet kinderopvang wordt voor alle overtredingen het boetebedrag dat is neergelegd in het afwegingsoverzicht als richtlijn gehanteerd.
2. In afwijking van het vorige lid, geldt voor voorzieningen voor gastouderopvang als uitgangspunt dat het boetebedrag zoals neergelegd in het afwegingsoverzicht met 0,5 kan worden vermenigvuldigd. Dit geldt niet wanneer het een kwaliteitseis is die specifiek alleen aan de gastouder wordt opgelegd

Artikel 8 Recidive

Bij de vaststelling van de boete wordt uitgegaan van:

- a. 1,5 maal het onder artikel 7 bepaalde boetebedrag indien een door een bestuurlijke boete te handhaven overtreding plaatsvindt binnen een periode van drie jaar nadat een eerdere overtreding van dezelfde wettelijke norm heeft plaatsgevonden waarvoor eveneens een bestuurlijke boete was opgelegd;
- b. 2 maal het onder artikel 7 bepaalde boetebedrag indien er sprake is van een derde of volgende overtreding van dezelfde wettelijke norm binnen een periode van drie jaar nadat de daaraan voorafgaande overtreding zich heeft voorgedaan waarvoor eveneens een bestuurlijke boete was opgelegd.

Artikel 9 Matiging

1. Het college kan besluiten om de bestuurlijke boete te matigen, indien de belanghebbende aannemelijk maakt dat op grond van
 - a. de ernst van de overtreding;

- b. de mate van verwijtbaarheid;
 - c. de omstandigheden waaronder de overtreding is begaan of;
 - d. de omstandigheden waarin de overtreder verkeert, boeteoplegging volgens deze Beleidsregels handhaving Wet kinderopvang onevenredig is.
2. Van een situatie als bedoeld in het vorige lid kan in beginsel slechts sprake zijn, indien sprake is van bijzondere omstandigheden waarin bij de vaststelling van deze Beleidsregels niet is voorzien.

Artikel 10 Samenloop

De totale bij boetebeschikking op te leggen boete bestaat, ingeval er sprake is van meerdere overtredingen, uit de som van de per overtreding berekende boetebedragen.

Artikel 11 Citeertitel

Deze beleidsregels worden aangehaald als 'Beleidsregels handhaving Wet kinderopvang gemeente Maastricht'.

Artikel 12 Ingangsdatum

Deze beleidsregels treden in werking 1 dag na de bekendmaking van deze beleidsregels. Hiermee komen alle eerder vastgestelde beleidsregels of handhavingsprotocollen handhaving kwaliteit kinderopvang en peuterspeelzalen gemeente Maastricht' te vervallen.

Aldus besloten in de vergadering van het College van Burgemeester en Wethouders d.d. 20 februari 2018.

De Secretaris,



De Burgemeester,

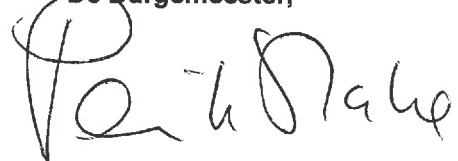

TOELICHTING

Algemene toelichting

Hoofdstuk 2 Herstellend traject

In een herstellend traject zijn verschillende stappen te onderscheiden.

Stap 1: aanwijzing, artikel 1.65 lid 1 Wet kinderopvang

Het college van burgemeester en wethouders van de gemeente waarin zich een kindercentrum, een voorziening voor gastouderopvang of een gastouderbureau bevindt dat de bij of krachtens de artikelen 1.47 lid 1 en 1.49 tot en met 1.59 gegeven voorschriften (de 'kwaliteitseisen') niet of in onvoldoende mate naleeft, geeft de houder een schriftelijke aanwijzing.

1. In een aanwijzing wordt met redenen omkleed aangegeven op welke punten de bedoelde voorschriften niet of in onvoldoende mate worden nageleefd. Ook wordt aangegeven welke maatregelen door de houder binnen de gestelde termijn genomen dienen te worden. De duur van de hersteltermijn is afhankelijk van de prioriteit die is toegekend aan de kwaliteitseis zoals afgeleid kan worden uit het afwegingsoverzicht dat als bijlage is opgenomen.
2. In geval van een overtreding met de prioriteit hoog, bedraagt de hersteltermijn maximaal 14 dagen. Is er sprake van een overtreding met een gemiddelde of lage prioriteit dan bedraagt de hersteltermijn maximaal respectievelijk 2 of 6 maanden.
3. Na het verstrijken van de hersteltermijn dient de overtreding duurzaam beëindigd te zijn. Ter controle hiervan kan de handhaver schriftelijke bewijsstukken opvragen dan wel aan de GGD opdracht geven voor een herinspectie. Is de overtreding niet beëindigd, dan wordt een volgende stap ingezet.

Stap 2: last onder dwangsom of last onder bestuursdwang, artikel 125 lid 2 Gemeentewet en artikel 5:32 Awb. Voorafgaand aan de last onder dwangsom of last onder bestuursdwang dient het bestuursorgaan de overtreder te horen op grond van artikel 4:8 Awb.

De algemene bestuursdwangbevoegdheid is neergelegd in artikel 125 van de Gemeentewet. In gevallen waarin het bestuursorgaan de mogelijkheid heeft om zelf de overtreding te beëindigen (op kosten van de overtreder) kan een last onder bestuursdwang opgelegd worden. De bevoegdheid tot het opleggen van een last onder dwangsom is een van de bestuursdwangbevoegdheid afgeleide bevoegdheid; neergelegd in artikel 5:32 Awb.

1. Een last onder dwangsom wordt opgelegd met als doel herstel van de overtreding en/of voorkoming van herhaling van de overtreding.
2. De stap last onder dwangsom kan meerdere keren worden genomen voor een geconstateerde overtreding. Indien een eerste last onder dwangsom geen resultaat heeft gehad, kan worden overwogen een nieuwe, hogere last onder dwangsom op te leggen. Dit vereist dan wel een nieuw besluit. Ook kan besloten worden tot een volgende stap in het herstellend handhavingstraject.
3. De last onder dwangsom kan ook preventief worden opgelegd. Van een preventieve last is sprake als de last wordt opgelegd voordat enige overtreding heeft plaatsgevonden. Hiervoor geldt dat het gevaar van de overtreding klaarblijkelijk dreigt: dat wil zeggen dat de overtreding zich met een zekerheid grenzende waarschijnlijkheid zal voordoen.

Stap 3: exploitatieverbod, artikel 1.66 Wet kinderopvang

Het college kan de houder verbieden een kindercentrum, een voorziening voor gastouderopvang of een gastouderbureau in exploitatie te nemen dan wel de exploitatie voort te zetten. Dit kan het college onder andere in de volgende gevallen:

1. Zolang de houder een bevel of aanwijzing niet opvolgt en het opleggen van een last onder bestuursdwang niet mogelijk is (lid 1).
2. Als een kindercentrum, gastouderbureau of voorziening voor gastouderopvang niet of niet langer aan de kwaliteitseisen voldoet (lid 2).

Stap 4: intrekken van de beschikking met toestemming tot exploitatie en verwijdering uit het landelijk register kinderopvang, artikel 1.46 lid 5 en 6 Wet kinderopvang, artikel 1.47a lid 2 Wet kinderopvang en artikel 8 lid 1 Besluit registers kinderopvang.

Er zijn verschillende gronden waarop het college, in het kader van handhaving, een voorziening uit het register kinderopvang kan verwijderen en de toestemming tot exploitatie kan intrekken:

1. Indien is gebleken dat de houder niet langer de kinderopvangvoorziening exploiteert.
2. Indien uit een GGD-onderzoek of anderszins is gebleken dat de houder naar verwachting niet dan wel niet langer voldoet aan de bij of krachtens hoofdstuk 1 afdeling 3, paragrafen 2 en 3 gegeven voorschriften.
3. Indien drie maanden na de registratie de exploitatie van de kinderopvangvoorziening niet daadwerkelijk is aangevangen.

Vanaf het moment dat de toestemming tot exploitatie is ingetrokken en een voorziening is verwijderd uit het register, is er geen sprake meer van kinderopvang in de zin van de wet. Voortzetten van de exploitatie leidt tot niet registreerde kinderopvang (illegale kinderopvang) en tot een bestuurlijke boete of vervolging door het Openbaar Ministerie op basis van overtreding van de Wet Economische Delicten.

Hoofdstuk 3 Bestraffend traject

Een bestraffende sanctie bestraft een overtreding die reeds begaan is. Er is dus een overtreding geconstateerd en dat feit wordt bestraft. De vorm van een bestraffende sanctie onder de Wet kinderopvang en kwaliteit is de bestuurlijke boete (artikel 1.72 lid 1 Wet kinderopvang).

In de Beleidsregels handhaving Wet kinderopvang gemeente Maastricht is neergelegd op welke wijze het college invulling geeft aan haar beleidsvrijheid.

Het college kan besluiten om een bepaalde stap of bepaalde stappen van het herstellende traject over te slaan dan wel meerdere keren toe te passen. In beginsel wordt het onderstaande stroomschema als leidend gezien.

Stroomschema boetebeleid

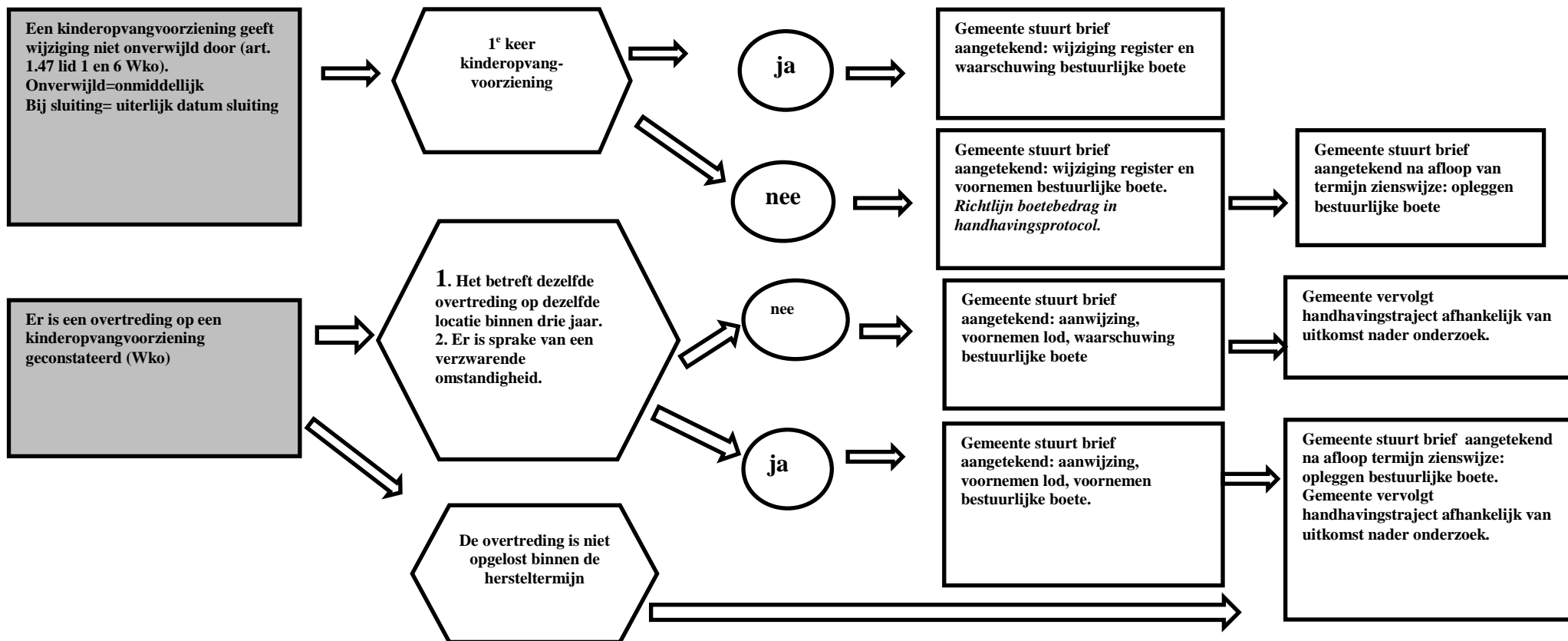

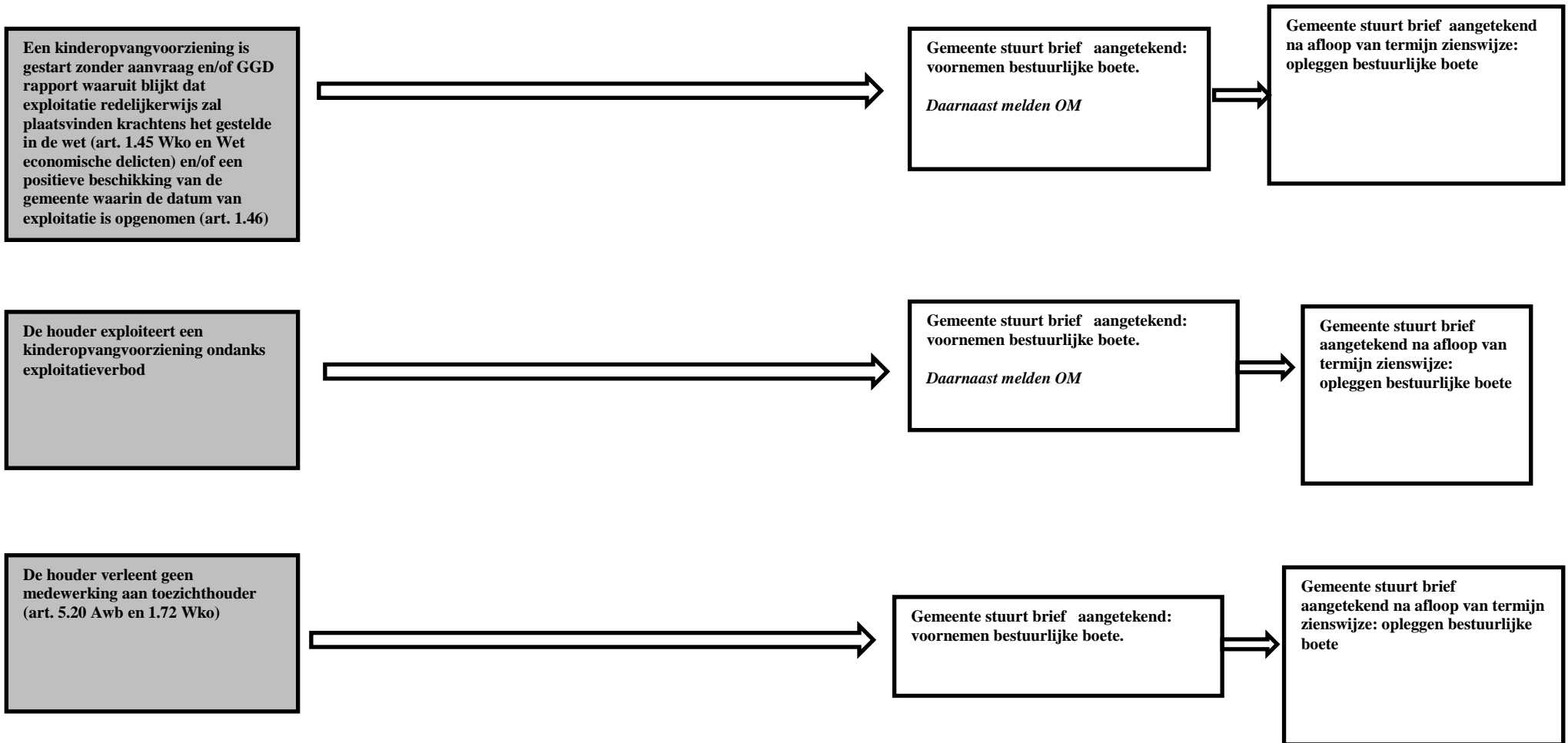

ARTIKELSGEWIJZE TOELICHTING

Artikel 1 Toepassing

Dit artikel spreekt voor zich.

Artikel 2 Vormen van handhaving

In dit artikel worden de vormen van handhaving benoemd. Een herstelmaatregel is gericht op reparatie van de gevolgen van een overtreding en/of voorkoming van recidive. Een bestraffende maatregel is gericht op bestraffen van een begane overtreding. In de Algemene wet bestuursrecht wordt ook wel gesproken over leedtoevoeging.

Artikel 3 Kwaliteitseisen

De kwaliteitseisen waaraan bij of krachtens de Wet kinderopvang voldaan moet worden staan in de wet- en regelgeving. Een volledige opsomming is ook terug te vinden in de door de toezichthouder kinderopvang gebruikte modelrapporten.

Artikel 4 Herstelmaatregel

Voor een uitgebreide toelichting wordt verwezen naar Algemene toelichting, hoofdstuk 2 Herstellend traject.

Artikel 5 Intrekken toestemming tot exploitatie

Indien een geregistreerde voorziening, te weten dagopvang, buitenschoolse opvang, gastouderbureau of voorziening voor gastouderopvang niet meer voldoet aan de definitie hiervan in de Wet kinderopvang wordt de registratie uit het landelijk register kinderopvang verwijderd. De gegeven toestemming tot exploitatie wordt door middel van een besluit ingetrokken. Dit, omdat uitsluitend kinderopvangvoorzieningen die aan de definitie voldoen worden geregistreerd en geëxploiteerd mogen worden. Er zal in dit geval geen Herstellend handhavingstraject worden ingezet.

Artikel 6 Gebruik bevoegdheid opleggen bestuurlijke boete

Het opleggen van een bestuurlijke boete is een bevoegdheid van het college. Dit betekent dat het college een bestuurlijke boete op kan leggen, maar daartoe niet verplicht is. In enkele in dit artikel omschreven situaties legt het college wel een boete op. Indien het college overgaat tot het opleggen van een boete, is hetgeen in deze Beleidsregels is bepaald onverkort van toepassing.

Het hiervoor beschreven stroomschema boetebeleid Zuid-Limburg laat schematisch zien welke procedure doorgaans gelopen wordt in het boetebeleid. Het college kan hier beargumenteerd van afwijken.

Artikel 7 Hoogte bestuurlijke boete

Eerste lid

In de Wet kinderopvang is het maximaal op te leggen boetebedrag aangegeven. Het college heeft derhalve beleidsvrijheid ten aanzien van het bepalen van de hoogte van het op te leggen boetebedrag naar aanleiding van een specifieke overtreding. Voor overtreding van de kwaliteitseisen geldt dat het college de hoogte van de boetebedragen heeft afgestemd op de prioritering van de overtreding. Een hoge prioritering betekent dat er ook in algemene zin sprake is van een ernstige overtreding, terwijl aan minder ernstige overtredingen een lag(ere) prioritering (gemiddeld of laag) is toegekend.

Mede gelet op het in artikel 1.72 van de Wet kinderopvang neergelegde boetemaximum heeft dit geleid tot de volgende verdeling.

Prioritering	Boetebedrag
Hoog	€ 1.000,- tot € 8.000,-
Gemiddeld	€ 750,- tot € 3.000,-
Laag	Maximaal € 1500,-

Uitzonderingen hierop zijn:

- In geval van overtreding van de artikelen 1.66 en 1.45 Wet kinderopvang is er sprake van economische delicten, gesanctioneerd in de Wet op de Economische Delicten. In artikel 1 en 6 van deze wet is bepaald dat deze overtredingen beboet worden met een boete van de vierde categorie. De boetebedragen in onderhavig beleid komen hiermee overeen.
- Overtreding van artikel 5:20 Algemene wet bestuursrecht is een strafbaar feit; strafbaar gesteld in artikel 184 van het Wetboek van Strafrecht: *“Hij die opzettelijk niet voldoet aan een bevel of een vordering, krachtens wettelijk voorschrift gedaan door een ambtenaar met de uitoefening van enig toezicht belast of door een ambtenaar belast met of bevoegd verklaard tot het opsporen of onderzoeken van strafbare feiten, alsmede hij die opzettelijk enige handeling, door een van die ambtenaren ondernomen ter uitvoering van enig wettelijk voorschrift, belet, belemmert of verijdelt, wordt gestraft met gevangenisstraf van ten hoogste drie maanden of geldboete van de tweede categorie.”* Het boetebedrag voor deze overtreding, komt overeen met het in het Wetboek van Strafrecht genoemde bedrag voor overtredingen van de tweede categorie.

Tweede lid

Gezien het bijzondere karakter van de voorziening voor gastouderopvang is ervoor gekozen de hoogte van de op te leggen boete met de helft te verlagen. Dit geldt niet wanneer het een kwaliteitseis is die specifiek alleen aan de gastouder wordt gesteld. In dat geval is de boete al op deze situatie afgestemd.

Het voorgaande laat onverlet dat het college op grond van artikel 5:46 lid 2 Algemene wet bestuursrecht gehouden is de hoogte van de bestuurlijke boete af te stemmen op de ernst van de overtreding en de mate waarin deze aan de overtreder kan worden verweten, waarbij het college zo nodig rekening houdt met de omstandigheden waaronder de overtreding is gepleegd. Het college heeft door middel van de prioritering en de aansluiting op de betreffende strafrechtelijke overtredingen de ernst van de overtredingen geobjectieerd.

Artikel 8 Recidive

Bij recidive treedt strafverzwaring op. Dit artikel bepaalt de hoogte van de strafverzwaring. In het geval de overtreder de afgelopen drie jaar al eerder is beboet voor eenzelfde overtreding verhoogt het college de boete met 50%. Daarbij is irrelevant of de in het verleden gepleegde overtreding(en) al dan niet betrekking hadden op hetzelfde kindercentrum, gastouderbureau of gastouderopvang waarvoor de nieuwe boete wordt opgelegd. Bepalend is of de overtreder als houder al eerder een boete is opgelegd. Iedere volgende overtreding binnen de periode van drie jaar wordt bestraft met een boete van 2 maal het in het afwegingsoverzicht opgenomen boetebedrag.

Artikel 9 Matiging

Dit artikel spreekt voor zich.

Artikel 10 Samenloop

Dit artikel spreekt voor zich.

Artikel 11 Citeertitel

Dit artikel spreekt voor zich.

Artikel 12 ingangsdatum

Dit artikel spreekt voor zich.

Bijlage 1

Afwegingsoverzicht dagopvang / buitenschoolse opvang / gastouderopvang / gastouderbureau

Domein Kinderopvang, Gastouderopvang, Gastouderbureau in de zin van de wet	Prioriteit	Boetebedrag
Exploitatie zonder toestemming college van B en W		
BUITENSCHOOLSE OPVANG EN KINDERDAGVERBLIJF		
<p>Het bedrijfsmatig of anders dan om niet verzorgen, opvoeden en bijdragen aan de ontwikkeling van kinderen tot de eerste dag van de maand waarop het voortgezet onderwijs voor die kinderen begint.</p> <p><i>bso, kdv artikel 1.1 lid 1 Wko</i> <i>bso artikel 1 onder c</i> <i>kdv artikel 1 onder d Besluit kwaliteit kinderopvang</i></p>	Hoog	€ 20.500,- (boete 4 ^e categorie ¹)
GASTOUDERBUREAU		
<p>Een organisatie die gastouderopvang tot stand brengt en begeleidt en door tussenkomst van wie de betaling van ouders aan gastouders geschiedt.</p> <p><i>artikel 1.1 lid 1 Wko</i></p>		
GASTOUDEROPVANG		
<p>Kinderopvang door tussenkomst geregistreerd gastouderbureau; in gezinssituatie; op woonadres gastouder of vraagouder.</p> <p><i>artikel 1.1 lid 1 Wko</i></p>		
ALLE KINDEROPVANGVOORZIENINGEN		
<p>Een buitenschoolse opvang, een kinderdagverblijf, een gastouderbureau of een voorziening voor gastouderopvang wordt niet in exploitatie genomen voordat een onderzoek door de GGD heeft plaatsgevonden en uit dit onderzoek blijkt dat de exploitatie redelijkerwijs zal plaatsvinden in overeenstemming met de bij of krachtens de artikelen 1.49 tot en met 1.59 gestelde regels uit de Wet kinderopvang.</p> <p><i>artikel 1.45 lid 3 Wko</i></p> <p>Het college bepaalt de ingangsdatum van de toestemming tot exploitatie.</p> <p><i>artikel 1.46 lid 2 Wko</i></p>		
Onverwijld melden wijziging aan het college		
ALLE KINDEROPVANGVOORZIENINGEN		
<p>De houder van een buitenschoolse opvang, kinderdagverblijf of gastouderbureau meldt een wijziging in de gegevens aan het college met het verzoek de gegevens te wijzigen. Bij of krachtens algemene maatregel van bestuur worden de te melden gegevens aangewezen.</p> <p><i>artikel 1.47 lid 1 en 6 Wko; artikel 7 lid 2, 3 en 4 Besluit landelijk register kinderopvang en register buitenlandse kinderopvang</i></p>	Hoog	€ 2.000,-

¹ <https://www.rijksoverheid.nl/onderwerpen/straffen-en-maatregelen/vraag-en-antwoord/hoe-hoog-zijn-de-boetes-in-nederland>; wetboek van strafrecht eerste boek artikel 23.

Naleving Kadervoorschriften	
BUITENSCHOOLSE OPVANG EN KINDERDAGVERBLIJF	<p>Houder biedt verantwoorde kinderopvang, waaronder wordt verstaan het in een veilige en gezonde omgeving bieden van emotionele veiligheid aan kinderen, het bevorderen van de persoonlijke en sociale competentie van kinderen en de socialisatie van kinderen door overdracht van algemeen aanvaarde waarden en normen.</p> <p><i>artikelen 1.49 lid 1 en 2 en 1.50 lid 1 en 2 Wko</i></p>
GASTOUDERBUREAU	<p>Houder draagt zorg voor een verantwoorde uitvoering van de werkzaamheden van het bureau, waaronder wordt verstaan:</p> <ol style="list-style-type: none"> a. het tot stand brengen en begeleiden van gastouderopvang die bijdraagt aan een goede en gezonde ontwikkeling van het kind in een veilige en gezonde omgeving; b. het doorgeleiden van de betalingen van ouders aan gastouders. <p><i>artikelen 1.49 lid 4 en 1.56 lid 1 en 2 Wko</i></p>
GASTOUDEROPVANG	<p>Houder biedt verantwoorde gastouderopvang aan waaronder wordt verstaan opvang die bijdraagt aan een goede en gezonde ontwikkeling van het kind in een veilige en gezonde omgeving.</p> <p><i>artikelen 1.49 lid 3 en 1.56b lid 1 en 2 Wko</i></p>

Bovenstaande voorschriften zijn voor de genoemde houders de kaders waarbinnen zij moeten werken. In de hieronder genoemde artikelen worden de voorschriften nader uitgewerkt en wordt per onderdeel de prioritering en het boetebedrag benoemd.

Domein Pedagogisch Klimaat	Prioriteit	Boetebedrag
Pedagogisch beleidsplan		
BUITENSCHOOLSE OPVANG EN KINDERDAGVERBLIJF		
<p>Elke buitenschoolse opvang en kinderdagverblijf beschikt over een pedagogisch beleidsplan.²</p> <p><i>bso en kdv artikelen 1.49 lid 1 en 2, en 1.50 lid 1 en 2 Wko</i> <i>bso artikel 12 lid 1 Besluit kwaliteit kinderopvang</i> <i>kdv artikel 3 lid 1 Besluit kwaliteit kinderopvang</i></p>	Hoog	€ 8.000,-
<p>GASTOUDERBUREAU</p> <p>Houder stelt een pedagogisch beleidsplan vast, waarin de voor dat gastouderbureau kenmerkende visie op de omgang met kinderen is beschreven.</p> <p><i>artikelen 1.49 lid 3 en 4, en 1.56 lid 1 en 2 Wko; artikel 11 lid 1 Besluit kwaliteit gastouderbureau, gastouder en voorziening voor gastouderopvang; artikel 11 lid 1 Regeling kwaliteit kinderopvang</i></p>		

Inhoud pedagogisch beleidsplan		
BUITENSCHOOLSE OPVANG EN KINDERDAGVERBLIJF		
<p>Het pedagogisch beleidsplan bevat ten minste een concrete beschrijving van de wijze waarop invulling wordt gegeven aan de aspecten van verantwoorde dagopvang en rekening houdend met de ontwikkelingsfase waarin kinderen zich bevinden:</p> <p>a. emotionele veiligheid; b. persoonlijke vaardigheden; c. sociale vaardigheid; d. waarden en normen.</p> <p><i>bso artikelen 11 en 12 lid 2a Besluit kwaliteit kinderopvang</i> <i>kdv artikelen 2 en 3 lid 2a Besluit kwaliteit kinderopvang</i></p>	Gemiddeld	€ 3.000,-
<p>Het pedagogisch beleidsplan bevat een concrete beschrijving van de overige kwaliteitseisen.</p> <p><i>bso artikel 12 lid 2b, c, d en e, 3 en 4 Besluit kwaliteit kinderopvang</i> <i>kdv artikel 3 lid 2b, c, d en e, 3 en 4 Besluit kwaliteit kinderopvang</i></p>		
GASTOUDERBUREAU		
<p>Het pedagogisch beleidsplan bevat in duidelijke en observeerbare termen ten minste een beschrijving van de</p> <p>a. emotionele veiligheid; b. persoonlijke en sociale competenties; d. waarden en normen.</p> <p><i>artikel 12a lid 1 Regeling kwaliteit gastouderbureau, gastouder en voorziening voor gastouderopvang</i></p>	Gemiddeld	€ 3000,-
<p>Het pedagogisch beleidsplan bevat in duidelijke en observeerbare termen ten minste een beschrijving van de overige kwaliteitseisen</p>		

² In dit voorschrift staan twee kwaliteitseisen: beschikken over een pedagogisch beleidsplan en in de praktijk ernaar handelen.

die aan een voorziening voor gastouderopvang worden gesteld, waaronder de leeftijdsopbouw en aantallen kinderen die door een gastouder worden opgevangen. <i>artikel 12a lid 1 Regeling kwaliteit gastouderbureau, gastouder en voorziening voor gastouderopvang</i>		
---	--	--

Pedagogische praktijk		
BUITENSCHOOLSE OPVANG EN KINDERDAGVERBLIJF		
Houder draagt er zorg voor dat er conform het pedagogisch beleidsplan wordt gehandeld. <i>bso, kdv artikelen 1.49 lid 1 en 2, en 1.50 Wko bso artikel 12 lid 1 Besluit kwaliteit kinderopvang kdv artikel 3 lid 1 Besluit kwaliteit kinderopvang</i>	Gemiddeld	€ 3.000,-
GASTOUDERBUREAU		
Houder voert een zodanig beleid dat de gastouder de kwaliteitseisen kan naleven en stelt hiertoe het pedagogisch beleidsplan ter beschikking aan de gastouder. <i>artikelen 1.49 lid 4 sub a en 1.56 lid 1</i>	Gemiddeld	€ 3.000,-
GASTOUDEROPVANG		
De gastouder handelt overeenkomstig het pedagogisch beleidsplan dat door het gastouderbureau is opgesteld en ter beschikking is gesteld. <i>artikel 1.56b lid 1 en 2 Wko; artikel 16 Besluit kwaliteit gastouderbureau, gastouder en voorziening voor gastouderopvang</i>	Gemiddeld	€ 1.000,-

Kinderdagverblijf / Voorschoolse educatie		
Voorschoolse educatie omvat per week ten minste vier dagdelen van ten minste 2,5 uur of per week ten minste 10 uur aan activiteiten gericht op het stimuleren van ontwikkelingsdomeinen. <i>artikel 1.50b Wko; artikelen 2 en 5 Besluit basisvoorwaarden kwaliteit voorschoolse educatie</i>	Hoog	€ 3.000,-
Per acht feitelijk aanwezige kinderen in de groep is ten minste één beroepskracht aanwezig. <i>artikel 3 lid 1 Besluit basisvoorwaarden kwaliteit voorschoolse educatie</i>		€ 5.000,- Per beroepskracht
De groep bestaat uit ten hoogste 16 feitelijk aanwezige kinderen. <i>artikel 3 lid 2 Besluit basisvoorwaarden kwaliteit voorschoolse educatie</i>		€ 2.000,- Per kind teveel

De beroepskrachten voorschoolse educatie zijn in het bezit van: een getuigschrift of een erkende beroepskwalificatie. ³ <i>artikel 4 Besluit basisvoorwaarden kwaliteit voorschoolse educatie; artikel 10c Regeling Wet kinderopvang</i>	Gemiddeld	€ 3.000,-
De beroepskracht voorschoolse educatie beheerst aantoonbaar ten minste niveau 3F op de onderdelen Mondelinge Taalvaardigheid en Lezen. <i>artikel 4 lid 3A Besluit basisvoorwaarden kwaliteit voorschoolse educatie;</i>	Gemiddeld	€ 3.000,-
De houder stelt jaarlijks een opleidingsplan op. <i>artikel 4 lid 4 Besluit basisvoorwaarden kwaliteit voorschoolse educatie</i>	Gemiddeld	€ 3.000,- niet aanwezig € 1.000,- niet actueel
Voor de voorschoolse educatie wordt een programma gebruikt waarin op gestructureerde en samenhangende wijze de ontwikkeling wordt gestimuleerd op het gebied van taal, rekenen, motoriek en sociaal-emotionele ontwikkeling. <i>artikel 5 Besluit basisvoorwaarden kwaliteit voorschoolse educatie</i>	Gemiddeld	€ 3.000,-

Inrichting administratie voorschoolse educatie

Een overzicht van alle bij het kinderdagverblijf werkzame beroepskrachten in relatie tot de behaalde diploma's en getuigschriften. <i>artikel 11 lid 2a Regeling Wet kinderopvang</i>	Gemiddeld	€ 1000,-
--	------------------	-----------------

Gemeentelijke keuringseisen Kinderdagverblijf / Voorschoolse educatie

De voorschoolse instelling verzorgt VVE in een groep van kinderen vanaf minimaal 2 jaar . Bij gesplitste verticale stamgroepen ten behoeve van de peuteropvang voldoet de beroepskracht-kindratio aan de gestelde norm. Dit geldt zowel voor de uren van de VVE-peuteropvang als voor de uren van de opvang van een eventuele baby-dreumesgroep. De beroepskracht-kindratio wordt tijdens die uren per leeftijdsgroep berekend. Kwantiteit gemeentelijk gefinancierd VVE-aanbod per week: voor peuters in de leeftijd van 2,5 tot 4 jaar gedurende tenminste 2	Hoog	€ 3000,-
---	-------------	-----------------

³ In Maastricht heeft het College het volgende vastgesteld: Vanaf 2014 zal onverminderd gelden dat alle medewerkers op een VVE-groep VVE-geschoold dienen te zijn met uitzondering van medewerkers, die aantoonbaar in opleiding zijn voor het VVE-programma Speelplezier. Hieraan wordt de voorwaarde gekoppeld dat naast degene die nog in opleiding is voor Speelplezier minimaal 1 VVE-geschoolde medewerker VVE op de groep staat. In deze specifieke uitzonderingssituatie zal door de gemeente Maastricht geen handhaving plaatsvinden op de scholingseis VVE.
Met de nieuwe keuringseisen vanaf 2018 (vastgesteld in oktober 2017) kan hier aan toegevoegd worden dat dit naast het VVE-programma Speelplezier ook van toepassing is op alle andere VVE-programma's die opgenomen is in de databank effectieve jeugdinterventies.

<p>momenten van in totaal minimaal 5 uur (reguliere peuters) en voor de door de JGZ (consultatiebureau) geïndiceerde peuters 2 extra momenten van minimaal 5 uur totaal .</p> <p>Het is voor elke peuter in de genoemde leeftijdscategorie mogelijk om gebruik te maken van peuteropvang van maximaal 5,5 uur, verdeeld over 2 momenten per week, respectievelijk 11 uur per week verdeeld over 4 momenten per week (voor geïndiceerde peuters) gedurende maximaal 40 schoolweken per jaar (geen verplichting om meer uren af te nemen)</p> <p>Het VVE-programma, dat in de database effectieve interventies is opgenomen, wordt in samenhang met de school binnen het kindcentrum minimaal 40 schoolweken per jaar uitgevoerd. Integratie wordt planmatig en qua dagindeling en werkwijze bevorderd en vastgelegd in het pedagogisch beleidsplan (doel moet zijn dat kinderen met en zonder indicatie gezamenlijk leren en spelen in een groep). (gemeentelijke keuringseis 2)</p>		
<p>Er is sprake van een goede samenwerking tussen de partners binnen het IKC of IKC in wording gericht op een pedagogische en inhoudelijke doorgaande lijn. De afspraken zijn vastgelegd in een actueel 'Pedagogisch Educatief Raamplan' (PER). De onderdelen zijn uitgewerkt conform het vastgestelde Format Pedagogisch Educatief Raamplan (de vorm is vrij) en het vastgestelde Format Ondersteuningsplan⁴. Ook stand-alone kinderopvanglocaties dienen een samenwerking met een IKC of IKC in wording te hebben, zij het in lichtere vorm. Hun afspraken dienen eveneens opgenomen te zijn in het 'Pedagogisch Educatief Raamplan' van het IKC waarmee zij samenwerken.⁵</p> <p>Vanaf 1 januari 2018 worden de in het PER genoemde afspraken aantoonbaar gehanteerd en uitgevoerd. (gemeentelijke keuringseis 4)</p>	Gemiddeld	€ 3.000,-
<p>De voorschoolse instelling verstrekt jaarlijks alle voor de gemeentelijke VVE-monitor vereiste gegevens en verwerkt de locatiespecifieke uitkomsten van de VVE-monitor vervolgens in de onder punt 4 genoemde verbeterafspraken. (gemeentelijke keuringseis 5)</p>	Gemiddeld	€ 3.000,-
<p>Vaste medewerkers zijn geschoold of zijn in opleiding voor het volledige certificaat van een in de database effectieve interventies opgenomen VVE-programma</p> <p>Indien er op een moment geen opleidingsmogelijkheid is, staan zij ingeschreven/is een startmoment gepland om uiterlijk binnen één jaar na de vaste aanstelling te starten met de opleiding voor het volledige certificaat 'Speelplezier' of een gelijkwaardig alternatief. De desbetreffende medewerkers zijn tot die tijd wel aantoonbaar bezig met het inwerken in de methodiek door bijvoorbeeld coaching op de werkvloer en/of</p>	Gemiddeld	€ 3.000,-

⁴ Dit geldt zodra er een format ondersteuningsplan is vastgesteld.

⁵ Voor locaties die geen 1 op 1 relatie hebben met een basisschool waar tevens VVE wordt uitgevoerd, geldt dat zij tot en met juni 2018 de tijd hebben om genoemd te worden in een pedagogisch educatief raamplan als secundaire partner. Vanaf 1 augustus zal handhaving plaatsvinden voor deze locaties wanneer zij geen pedagogisch educatief raamplan hebben, waarin zij worden genoemd.

<p>leeropdrachten (verdiepen in een bepaald aspect) en werken met de methodiek tijdens de uren peuteropvang, vooruitlopend op het starten van de opleiding. (gemeentelijke keuringseis 6)</p>		
<p>A. De voorschoolse instelling heeft schriftelijk vastgelegd hoe pedagogisch medewerkers met de voorbereidings- en evaluatietijd (voor- en nawerk), oudercontactmomenten en overlegmomenten binnen het IKC dienen om te gaan.</p> <p>B. Uit de schriftelijke vastlegging blijkt dat sprake is van planmatig handelen (Plan-Do-Check-Act) gericht op het verbeteren van de pedagogisch didactische aanpak. (gemeentelijke keuringseis 7)</p>	Gemiddeld	<p>€ 3000,- schriftelijk vastleggen (ad A)</p> <p>€ 1000,- Plan-Do-Act-Check (ad B)</p>
<p>De voorschoolse instelling hanteert een kindvolgsysteem en stemt de resultaten af met haar kernpartner(s). (gemeentelijke keuringseis 8)</p>	Gemiddeld	€ 3.000,-
<p>De voorschoolse instelling werkt mee aan het meetbaar maken van de SLO-doelen in de voorschoolse leeftijd en overdracht van de resultaten via een digitaal overdrachtssysteem, zoals dat door passend onderwijs wordt ontwikkeld.</p> <p><i>(NB. dit onderdeel treedt in werking op een nader te bepalen tijdstip. Het tijdstip wordt door het College bepaald wanneer duidelijk is op welke wijze de huidige kindvolgsystemen aangepast kunnen worden aan de SLO-doelen en het digitaal overdrachtssysteem werkzaam is).</i> (gemeentelijke keuringseis 9)</p>	Gemiddeld	€ 3.000,-

Domein Personeel en Groepen		Prioriteit	Boetebedrag
Verklaring omtrent het gedrag / personenregister⁶			
ALLE KINDEROPVANGVOORZIENINGEN			
1. Verklaring omtrent gedrag (VOG) <ul style="list-style-type: none"> - in bezit zijn van VOG - VOG is voor aanvang werkzaamheden overlegd - VOG is bij aanvang werkzaamheden niet ouder dan 2 maanden 	Hoog	€ 4.000 per ontbrekende VOG of VOG die ouder is dan 2 maanden voor aanvang werkzaamheden	
2. Verklaring omtrent het gedrag en Personenregister <ul style="list-style-type: none"> - De houder of voorgenomen houder en de personen die werkzaam zijn of zullen zijn op de kinderopvangvoorziening en waar kinderen worden opgevangen staan, voor zover het natuurlijke personen betreft, ingeschreven in het personenregister kinderopvang. - Dit geldt eveneens voor personen van 18 jaar of ouder die structureel aanwezig zijn op het opvangadres of huisgenoot zijn van de gastouder. <i>artikel 1.48d Wko</i>	Hoog	€ 4.000,- per ontbrekende inschrijving € 2.000,- per ontbrekende koppeling	
2. Verklaring omtrent het gedrag en Personenregister Werkzaamheden van personen worden pas aangevangen nadat de koppeling tussen de persoon en de houder tot stand is gebracht. <i>artikel 1.48d Wko</i>	Hoog	€ 4000,-	

Passende beroepskwalificatie of deskundigheidseisen / Algemeen		
BUITENSCHOOLSE OPVANG EN KINDERDAGVERBLIJF		
1. Passende beroepskwalificatie voor beroepskrachten conform de meest recent aangevangen cao kinderopvang; 2. De inzet van beroepskrachten in opleiding gebeurt overeenkomstig de voorwaarden zoals opgenomen in de meest recent aangevangen cao kinderopvang; 3. Gedurende de opvang is er tenminste één volwassene aanwezig die gekwalificeerd is voor eerste hulp aan kinderen. <i>bsv, kdv artikel 1.50 lid 1 en 2 Wko</i> <i>bsv artikel 15 lid 1 en 2 Besluit kwaliteit kinderopvang; artikelen 9a lid 1 en 2, 9b, 9c Regeling Wet kinderopvang</i> <i>kdv artikel 6 lid 1 en 2 Besluit kwaliteit kinderopvang; artikelen 7 lid 1, en 8 en 9 Regeling Wet kinderopvang</i>	Hoog	€ 4.000,- geen (juiste) beroepskwalificatie € 2.000,- Geen (juiste) EHBO kwalificatie

⁶ De onder punt 1 genoemde VOG en bijbehorend boetebedrag vervalt zodra het personenregister in gebruik wordt genomen. Vanaf dat moment is punt 2 van kracht. De wetgever maakt in een publicatie het wettelijk kader bekend en de datum in gebruik name. Het gaat dan om de inschrijving in het personenregister en de tijdige koppeling van de persoon aan de houder en niet meer om het in het bezit hebben van een verklaring omtrent het gedrag die aan de vereisten voldoet.

GASTOUDEROPVANG		
1. Getuigschrift van een (beroeps)opleiding of erkenning van een beroepskwalificatie; 2. Gastouder beschikt over een geregistreerd certificaat eerste hulp aan kinderen bij ongevallen. <i>artikel 1.56b 1 en 2 Wko artikel 13 Besluit kwaliteit gastouderbureaus, gastouders en voorzieningen voor gastouderopvang artikelen 10, 10a, 10b en 10d Regeling Wet kinderopvang</i>	Hoog	€ 4000,- Ad 1 € 2.000,- Ad 2

Passende beroepskwalificatie / Meertalige opvang		
BUITENSCHOOLSE OPVANG		
Beroepskrachten meertalige buitenschoolse opvang beschikken over een voor de werkzaamheden passende certificaat of diploma <i>artikel 15 Besluit kwaliteit kinderopvang</i>	Hoog	€ 4.000,- geen juiste kwalificatie

Inrichting administratie beroepskwalificatie, getuigschrift, certificaat		
BUITENSCHOOLSE OPVANG EN KINDERDAGVERBLIJF		
Per voorziening is er een overzicht van alle werkzame beroepskrachten in relatie tot de behaalde diploma's en getuigschriften. <i>bso, kdvdv artikel 1.53 Wko, artikel 11 lid 2a Regeling Wet kinderopvang</i>	Hoog	€ 1.500,- Per ontbrekend bewijsstuk
GASTOUDERBUREAU		
Kopieën van getuigschriften en/of EVC bewijsstukken en certificaten Eerste hulp aan kinderen van gastouders. <i>artikel 13 lid 3 Besluit kwaliteit gastouderbureaus, gastouders en voorzieningen voor gastouderopvang</i>	Hoog	€ 1.500,- Per ontbrekend bewijsstuk

Opvang in groepen / Stabiliteitseisen		
BUITENSCHOOLSE OPVANG EN KINDERDAGVERBLIJF		
De opvang vindt plaats in stamgroepen (dagopvang) of basisgroepen (buitenschoolse opvang). <i>bso, kdvdv artikelen 1.49 lid 1 en 1.50 lid 1 en 2 Wko bso artikel 1.1 Wko; artikel 18 lid 1 Besluit kwaliteit kinderopvang; kdvdv artikelen 1 en 9 lid 1 Besluit kwaliteit kinderopvang</i>	Hoog	€ 4.000,-

<p>Eisen aan de maximale omvang van de stamgroep (dagopvang) of van de basisgroep (buitenschoolse opvang).</p> <p><i>bso, kdvd artikelen 1.49 lid 1 en 2, en 1.50 lid 1 en 2 Wko bso artikel 18 lid 2 Besluit kwaliteit kinderopvang; kdvd artikel 9 lid 2 Besluit kwaliteit kinderopvang</i></p>		<p>€ 2.000,- per kind teveel</p>
<p>Met vooraf gegeven schriftelijke toestemming van de ouders kan een kind gedurende een vooraf schriftelijk met de ouders overeengekomen periode worden opgevangen in een andere stamgroep (dagopvang) of basisgroep (buitenschoolse opvang).</p> <p><i>bso, kdvd artikelen 1.49 lid 1 en 2, en 1.50 lid 1 en 2 Wko bso artikel 18 lid 4 Besluit kwaliteit kinderopvang; kdvd artikel 9 lid 9 Besluit kwaliteit kinderopvang</i></p>	<p>Hoog</p>	<p>€ 2.000,- per ontbrekende toestemming</p>
<p>Eisen aan de maximale omvang van een gecombineerde groep, indien een stamgroep (dagopvang) en een basisgroep (buitenschoolse opvang) gecombineerd worden.⁷</p> <p><i>artikelen 1.49 lid 1 en 2, en 1.50 lid 1 en 2 Wko; artikel 9 lid 10 Besluit kwaliteit kinderopvang</i></p>		<p>€ 2.000,- per kind teveel</p>
<p>Aan ieder kind wordt een mentor toegewezen.</p> <ul style="list-style-type: none"> - de mentor is een beroepskracht van het kind; - bespreekt de ontwikkeling van het kind periodiek met de ouders (dagopvang); - bespreekt, <u>indien wenselijk</u>, de ontwikkeling van het kind periodiek met de ouders (buitenschoolse opvang); - de mentor is voor ouders het aanspreekpunt bij vragen over de ontwikkeling en welbevinden van het kind (dagopvang); - de mentor is voor ouders <u>en kind</u> het aanspreekpunt bij vragen over de ontwikkeling en welbevinden van het kind (buitenschoolse opvang); <p><i>bso, kdvd artikelen 1.49 lid 1 en 2, en 1.50 lid 1 en 2 Wko bso artikel 18 lid 5 Besluit kwaliteit kinderopvang; kdvd artikel 9 lid 11 Besluit kwaliteit kinderopvang</i></p>	<p>Gemiddeld</p>	<p>€ 1500,- Per ontbrekende koppeling</p>
<p>KINDERDAGVERBLIJF</p>		
<p>Houder deelt ouders en kind mee tot welke stamgroep het kind behoort en welke beroepskracht(en) op welke dag aan de desbetreffende stamgroep zijn toegewezen</p> <p><i>artikelen 1.49 lid 1 en 2, 1.50 lid 1 en 2 en 1.54 lid 1 Wko; artikel 9 lid 3 Besluit kwaliteit kinderopvang</i></p>	<p>Hoog</p>	<p>€ 2.000,-</p>

⁷ Voorschrift met verwijzing naar bijlage 1 is zowel van toepassing voor een bso als voor een kdvd.

<ul style="list-style-type: none"> - Ten hoogste twee vaste beroepskrachten bij kinderen tot één jaar. - Ten hoogste drie vaste beroepskrachten bij kinderen van één jaar of ouder. <p><i>artikelen 1.49 lid 1 en 2, en 1.50 lid 1 en 2 Wko; artikel 9 lid 4 en 5 Besluit kwaliteit kinderopvang</i></p>	Hoog	€ 1500,-
<p>Een kind maakt gedurende de week gebruik van ten hoogste twee verschillende stamgroep ruimtes</p> <p><i>artikelen 1.49 lid 1 en 2, en 1.50 lid 1 en 2 Wko; artikel 9 lid 6 Besluit kwaliteit kinderopvang</i></p>	Hoog	€ 1.500,-
GASTOUDEROPVANG		
<p>De maximale groepsgrootte per gastouder wordt afgestemd op de leeftijd van de op te vangen kinderen (0 tot 13 jaar). De eigen kinderen in de leeftijd tot 10 jaar worden meegerekend.</p> <p><i>artikel 1.49 lid 3, 1.56 b lid 1 en 2 Wko; artikel 14 Besluit kwaliteit gastouderbureaus, gastouders en voorzieningen voor gastouderopvang; artikel 13 Regeling kwaliteit gastouderbureaus, gastouders en voorzieningen voor gastouderopvang</i></p>	Hoog	€ 2.000,-

Beroepskracht-kindratio		
BUITENSCHOOLSE OPVANG EN KINDERDAGVERBLIJF		
<p>Minimaal in te zetten beroepskrachten is afgestemd op het aantal aanwezige kinderen in een</p> <ul style="list-style-type: none"> - stamgroep (dagopvang); - in een basisgroep (buitenschoolse opvang); - in een combinatiegroep (dagopvang en buitenschoolse opvang). <p>Bij de inzet van beroepskrachten in opleiding en stagiaires wordt rekening gehouden met de opleidingsfase waarin zij zich op dat moment bevinden.</p> <p><i>bso, kdv artikelen 1.49 lid 1 en 2, en 1.50 lid 1 en 2 Wko bso artikel 16 lid 1, 2, 7 en 8 Besluit kwaliteit kinderopvang; kdv artikel 7 lid 1, 2, 7, 8 en 9 Besluit kwaliteit kinderopvang</i></p>	Hoog	€ 5.000,- per ontbrekende beroepskracht
<p>Indien kinderen bij een activiteit hun stamgroep (dagopvang) of hun basisgroep (buitenschoolse opvang) verlaten leidt dit niet tot een verlaging van de minimaal in te zetten beroepskrachten.</p> <p><i>bso, kdv artikelen 1.49 lid 1 en 2, en 1.50 lid 1 en 2 Wko bso artikel 16 lid 3 Besluit kwaliteit kinderopvang; kdv artikel 7 lid 3 Besluit kwaliteit kinderopvang</i></p>	Hoog	

<p>Minder beroepskrachten inzetten</p> <ul style="list-style-type: none"> - Op schooldagen kan de buitenschoolse opvang ten hoogste een half uur per dag en op vrije dagen van de basisschool en tijdens schoolvakanties ten hoogste drie uur per dag minder beroepskrachten inzetten. - Dagopvang kan ten hoogste drie uur per dag minder beroepskrachten inzetten. - Indien bij het afwijken van de beroepskracht-kindratio één beroepskracht aanwezig is, is ter ondersteuning van deze beroepskracht een andere volwassene aanwezig. - Indien conform de beroepskracht-kindratio slechts één beroepskracht aanwezig is wordt dan is een andere volwassene telefonisch bereikbaar en bij calamiteiten binnen 15 minuten aanwezig. <p><i>bsv, kdv artikelen 1.49 lid 1 en 2, en 1.50 lid 1 en 2 Wko bsv artikel 16 lid 4, 5 en 6 Besluit kwaliteit kinderopvang kdv artikel 7 lid 4, 5 en 6 Besluit kwaliteit kinderopvang</i></p>	Hoog	€ 2500,-
--	-------------	-----------------

Gebruik voorgeschreven voertaal		
ALLE KINDEROPVANGVOORZIENINGEN		
<ul style="list-style-type: none"> - Gebruik Nederlandse taal als voertaal. - Friese taal of een streektaal kan naast de Nederlandse taal mede als voertaal gebruikt worden. - Eisen indien een andere taal mede als voertaal gebruikt wordt. <p><i>artikel 1.55 Wko</i></p>	Hoog	€ 4.000,-

Domein Veiligheid en gezondheid	Prioriteit	Boetebedrag
Veiligheids- en gezondheidsbeleid		
BUITENSCHOOLSE OPVANG EN KINDERDAGVERBLIJF		
<ul style="list-style-type: none"> - De houder heeft voor elke kdv en bso een beleid dat ertoe leidt dat de veiligheid en gezondheid van de op te vangen kinderen zoveel mogelijk is gewaarborgd. - De houder draagt er zorg voor dat er conform het veiligheids- en gezondheidsbeleid wordt gehandeld. <p><i>bso, kdv artikelen 1.49 lid 1 en 2, 1.50 lid 2 en 1.51 Wko; bso artikel 13 lid 1 Besluit kwaliteit kinderopvang kdv artikel 4 lid 1 Besluit kwaliteit kinderopvang</i></p>	Hoog	<p style="text-align: center;">€ 8.000,- ontbreken beleid</p> <p style="text-align: center;">€ 4.000,- niet ernaar handelen</p>
<ul style="list-style-type: none"> - De houder evalueert, en indien nodig actualiseert, het veiligheids- en gezondheidsbeleid binnen drie maanden na opening van het kindercentrum. - Daarna houdt de houder het veiligheids- en gezondheidsbeleid actueel. <p><i>bso, kdv artikelen 1.49 lid 1 en 2, 1.50 lid 2 en 1.51 Wko bso artikel 13 lid 2 Besluit kwaliteit kinderopvang kdv artikel 4 lid 2 Besluit kwaliteit kinderopvang</i></p>		€ 4.000,-
<p>Het veiligheids- en gezondheidsbeleid omvat in ieder geval de volgende elementen:</p> <ol style="list-style-type: none"> 1. Continu proces 2. Voornaamste risico's en het risico van grensoverschrijdend gedrag, waaronder het vierogenprincipe bij de dagopvang 3. Plan van aanpak 4. Omgaan met risico's, 5. Inzichtelijk voor medewerkers en ouders 6. Achterwacht <p><i>bso, kdv artikelen 1.49 lid 1, 1.50 lid 2 en 1.51 Wko bso artikel 13 lid 3 en 4 Besluit kwaliteit kinderopvang kdv artikel 4 lid 3 en 4 Besluit kwaliteit kinderopvang</i></p>	Hoog	€ 2000,-
<p>De houder draagt er zorg voor dat er gedurende de dagopvang te allen tijde ten minste één volwassene aanwezig is die gekwalificeerd is voor het verlenen van eerste hulp aan kinderen.</p> <p><i>bso, kdv artikelen 1.49 lid 1 en 2, en 1.50 lid 1 en 2 Wko bso; artikel 9b Regeling Wet kinderopvang kdv artikel 8 Regeling Wet kinderopvang</i></p>		€ 2000,-

Inventarisatie veiligheids- en gezondheidsrisico's

Inventarisatie veiligheids- en gezondheidsrisico's		
GASTOUDERBUREAU		
<ul style="list-style-type: none"> - De houder voert een beleid dat ertoe leidt dat de veiligheid en gezondheid van de door de gastouder op te vangen kinderen op het opvangadres gewaarborgd is. - De houder (bemiddelingsmedewerker) inventariseert jaarlijks samen met de gastouder de veiligheids- en gezondheidsrisico's van alle voor kinderen toegankelijke ruimten in elke woning waar gastouderopvang plaats vindt. - De houder stelt samen met de gastouder een plan van aanpak op. - De risico-inventarisatie veiligheid en gezondheid betreft de actuele situatie - De risico-inventarisatie veiligheid en gezondheid bevat in ieder geval een beschrijving van de benoemde thema's. <p><i>artikel 1.49 lid 4 sub a, 1.56 lid 1 en 2 en 1.56b lid 1 en 2 Wko; artikel 7 lid 1, 2 en 5 Besluit kwaliteit gastouderbureaus, gastouders en voorzieningen voor gastouderopvang; artikel 11 lid 3 Regeling kwaliteit gastouderbureaus, gastouders en voorzieningen voor gastouderopvang</i></p>	Hoog	<p style="text-align: center;">€ 8000,- geen inventarisatie</p> <p style="text-align: center;">€ 4000,- >1 jaar, niet actueel</p> <p style="text-align: center;">€ 2000,- per niet beschreven thema</p>
<p>De houder (bemiddelingsmedewerker) stelt jaarlijks samen met de gastouder een plan van aanpak op.</p> <p><i>artikel 1.49 lid 4 sub a, 1.56 lid 1 en 2 en 1.56b lid 1 en 2 Wko; artikel 7 lid 5 Besluit kwaliteit gastouderbureaus, gastouders en voorzieningen voor gastouderopvang</i></p>		€ 8000,-
<p>Bij elke voorziening voor gastouderopvang is een originele en door de bemiddelingsmedewerker en gastouder ondertekende versie van de risico-inventarisatie aanwezig.</p> <p><i>artikel 11 lid 1 Regeling kwaliteit gastouderbureaus, gastouders en voorzieningen voor gastouderopvang</i></p>		€ 3000,-
<p>Houder gastouderbureau draagt er zorg voor dat alle bij zijn gastouderbureau aangesloten gastouders handelen naar de opgestelde risico-inventarisaties veiligheid en gezondheid.</p> <p><i>artikelen 1.49 lid 4 sub a, 1.56 lid 1 en 1.56b lid 1 Wko; artikel 7 lid 1 Besluit kwaliteit gastouderbureaus, gastouders en voorzieningen voor gastouderopvang</i></p>	Hoog	<p style="text-align: center;">€ 1000,- per gastouder die er niet naar handelt</p>

GASTOUDEROPVANG		
<ul style="list-style-type: none"> - De gastouder houdt bij de uitvoering van de werkzaamheden rekening met de risico-inventarisatie veiligheid en gezondheid. - De gastouder draagt er zorg voor dat de maatregelen uit het plan van aanpak binnen de gestelde termijn worden genomen. - De gastouder draagt zorg voor een actuele lijst van ongevallen - Op ieder adres waar opvang plaatsvindt, is een op dat adres toegespitste inventarisatie aanwezig. <p><i>artikel 1.56b lid 1 Wko, artikel 12 lid 1 Besluit kwaliteit gastouderbureaus, gastouders en voorzieningen voor gastouderopvang, artikel 11 lid 1, 2 en 4 Regeling kwaliteit gastouderbureaus, gastouders en voorzieningen voor gastouderopvang</i></p>	Hoog	€ 2.000,-
<ul style="list-style-type: none"> - Een gastouder is goed telefonisch bereikbaar - Zorgt voor een adequate vervanging bij calamiteiten bij opvang van meer dan drie aanwezige kinderen. <ol style="list-style-type: none"> 1. Achterwachting 2. Achterwacht is bij calamiteiten binnen 15 minuten aanwezig 3. Achterwacht is gedurende de opvanguren telefonisch bereikbaar <p><i>artikel 12 lid 2 Besluit kwaliteit gastouderbureaus, gastouders en voorzieningen voor gastouderopvang, artikel 12 Regeling kwaliteit gastouderbureaus, gastouders en voorzieningen voor gastouderopvang</i></p>		€ 1000,-

Meldcode kindermishandeling		
ALLE KINDEROPVANGVOORZIENINGEN		
<p>De houder heeft een meldcode kindermishandeling vastgesteld die ten minste de volgende elementen bevat: stappenplan; toedeling van verantwoordelijkheden; aandacht voor bijzondere vormen van geweld; omgaan met vertrouwelijke gegevens.</p> <p><i>bsv, gob, kdv artikel 1.51a lid 1, 2, 3 en 5 Wko; bso, kdv artikel 2a Besluit kwaliteit kinderopvang gob artikel 8 Besluit kwaliteit gastouderbureaus, gastouders en voorzieningen voor gastouderopvang</i></p>	Hoog	€ 8000,-
<ul style="list-style-type: none"> - De houder bevordert de kennis en het gebruik van de meldcode bij personeel of bij gastouders - De houder handelt overeenkomstig de wettelijke meldplicht (gewelds- of zedendelict) en bevordert de kennis en het gebruik ervan. <p><i>bsv, gob, kdv artikelen 1.51a lid 4, 1.51b en 1.51c Wko</i></p>		€ 2000,-

Domein Accommodatie en inrichting	Prioriteit	Boetebedrag
Binnen- en buitenruimte		
BUITENSCHOOLSE OPVANG EN KINDERDAGVERBLIJF		
<p>De binnen- en buitenruimtes waar kinderen verblijven gedurende de tijd dat zij worden opgevangen, zijn</p> <ul style="list-style-type: none"> - veilig, - toegankelijk en - passend ingericht in overeenstemming met het aantal en de leeftijd van de op te vangen kinderen. <p><i>bso, kdv artikelen 1.49 lid 1 en 2, en 1.50 lid 1 en 2 Wko; bso artikel 19 lid 1 Besluit kwaliteit kinderopvang kdv artikel 10 lid 1 Besluit kwaliteit kinderopvang</i></p>	Hoog	€ 2.000,-
BUITENSCHOOLSE OPVANG		
<p>Per aanwezig kind is ten minste 3,5 m² binnenspeelruimte beschikbaar.</p> <p><i>artikelen 1.49 lid 1 en 2, en 1.50 lid 1 en 2 Wko; artikel 19 lid 2 Besluit kwaliteit kinderopvang</i></p>	Hoog	€ 2.000,- 3-3.5m ² te weinig
<p>- Per aanwezig kind is ten minste 3 m² vaste buitenspeelruimte beschikbaar.</p> <p><i>artikelen 1.49 lid 1 en 2, en 1.50 lid 1 en 2 Wko; artikel 19 lid 3 Besluit kwaliteit kinderopvang</i></p>		€ 3.000,- < 3m ² te weinig
		€ 1.000,- 2-2.5m ² te weinig en overige eisen
		€ 2.000,- < 2m ² te weinig
KINDERDAGVERBLIJF		
<p>Per aanwezig kind is ten minste 3,5 m² binnenspeelruimte beschikbaar.</p> <p><i>artikelen 1.49 lid 1 en 2, en 1.50 lid 1 en 2 Wko; artikel 10 lid 2 Besluit kwaliteit kinderopvang</i></p>	Hoog	€ 2.000,- per ontbrekende ruimte; 3-3.5 m ² te weinig;
		€ 3.000,- < 3 m ² te weinig
<p>Elke stamgroep beschikt over een afzonderlijke vaste groepsruimte.</p>	Hoog	€ 2.000,- per ontbrekende ruimte
<p>Voor aanwezige kinderen tot de leeftijd van anderhalf jaar is in ieder geval een afzonderlijke slaapruiimte aanwezig.</p> <p><i>artikelen 1.49 lid 1 en 2, en 1.50 lid 1 en 2 Wko; artikel 10 lid 4 Besluit kwaliteit kinderopvang</i></p>	Hoog	€ 2.500,-

<p>Per aanwezig kind is ten minste 3 m² vaste buitenspeelruimte beschikbaar.</p> <ul style="list-style-type: none"> - Voor kinderen vanaf twee jaar is de buitenspeelruimte bij voorkeur aangrenzend aan het kinderdagverblijf, maar in ieder geval aangrenzend aan het gebouw. <p><i>artikelen 1.49 lid 1 en 2, en 1.50 lid 1 en 2 Wko; artikel 10 lid 3 Besluit kwaliteit kinderopvang</i></p>	Hoog	<p>€ 1.000,- 2-2.5m² te weinig en overige eisen</p> <p>€ 2.000,- < 2m² te weinig</p>
<p>De buitenspeelruimte is voor kinderen in de leeftijd tot twee jaar aangrenzend aan het kinderdagverblijf.</p>	Hoog	€ 2.000,-
<p>Voor kinderen vanaf twee jaar is de buitenspeelruimte bij voorkeur aangrenzend aan het kinderdagverblijf, maar in ieder geval aangrenzend aan het gebouw.</p>	Hoog	€ 2.000,-

Woning		
GASTOUDEROPVANG		
<ul style="list-style-type: none"> - De woning waar gastouderopvang plaatsvindt beschikt over voldoende speelruimte- en slaapruijnte afgestemd op het aantal kinderen; - De binnen- en buitenruimten waar de kinderen verblijven zijn veilig, toegankelijk en passend ingericht in overeenstemming met het aantal en de leeftijd van de op te vangen kinderen. <p><i>artikelen 1.49 lid 3 en 1.56b lid 1 en 2 Wko; artikel 15 lid 1 Besluit kwaliteit gastouderbureaus, gastouders en voorzieningen voor gastouderopvang</i></p>	Hoog	€ 1.000,-
<p>De woning waar gastouderopvang plaatsvindt is te allen tijde rookvrij.</p> <p><i>artikelen 1.49 lid 3 en 1.56b lid 1 en 2 Wko; artikel 14 lid 1 onder d Regeling kwaliteit gastouderbureaus, gastouders en voorzieningen voor gastouderopvang</i></p>	Hoog	€ 1500,-

Domein Ouderrecht	Prioriteit	Boetebedrag
Informatie		
ALLE KINDEROPVANGVOORZIENINGEN		
<p>De houder informeert (vraag)ouders en een ieder die daarom verzoekt over het te voeren beleid.</p> <p><i>bso, kdvdv artikel 1.54 lid 1 Wko</i> <i>gob artikel 1.54a, 1.56 lid 6c Wko</i></p>	Gemiddeld	€ 1000,-
<ul style="list-style-type: none"> - De houder informeert ouders en personeel over het inspectierapport door het zo spoedig mogelijk na ontvangst op de eigen website te plaatsen. - Indien geen website aanwezig is legt de houder een afschrift van het inspectierapport op een voor ouders en personeel toegankelijke plaats. <p><i>bso, kdvdv artikel 1.54 lid 2 en 3 Wko</i> <i>gob artikel 1.54a lid 2, 3 Wko</i></p>		
GASTOUDERBUREAU		
<ul style="list-style-type: none"> - De houder informeert de vraagouder over de inhoud van het pedagogisch beleidsplan. - De houder draagt er zorg voor dat de risico-inventarisatie veiligheid en gezondheid inzichtelijk is voor de vraagouders. - In de schriftelijke overeenkomst met de vraagouder is duidelijk te zien welk deel van het betaalde bedrag naar het gastouderbureau gaat en welk deel naar de gastouder. <p><i>artikelen 1.5 lid 4, 1.49 lid 4 sub a, 1.56 lid 1 en 2 en 1.56b lid 2 Wko; artikel 7 lid 3 Besluit kwaliteit gastouderbureaus, gastouders en voorzieningen voor gastouderopvang; artikel 12a lid 2 Regeling kwaliteit gastouderbureau, gastouder en voorziening voor gastouderopvang; artikel 4b Regeling Wet kinderopvang</i></p>	Gemiddeld	€ 1000,-
Oudercommissie		
ALLE KINDEROPVANGVOORZIENINGEN		
Houder heeft een oudercommissie ingesteld	Laag	€ 500,-
<ol style="list-style-type: none"> 1. De houder heeft zich aantoonbaar voldoende ingespannen om een oudercommissie in te stellen en biedt ouders de gelegenheid deel te nemen aan een oudercommissie wanneer er maximaal 50 kinderen worden opgevangen 2. Als er conform artikel 1.58 tweede lid geen oudercommissie is ingesteld, betreft de houder de ouders aantoonbaar voldoende op een andere wijze bij: - de wijze waarop uitvoering wordt gegeven aan artikel 1.50, eerste lid; en de aspecten waarop adviesrecht bestaat <p><i>bso, gob, kdvdv artikel 1.58 lid 1 en 2 Wko</i></p>	Gemiddeld	€ 2500,-
Binnen 6 maanden na de registratie in het LRKP heeft de houder het reglement oudercommissie vastgesteld, tenzij er op grond van		

artikel 1.58 lid 2 geen oudercommissie is ingesteld. <i>bsa, gob, kdv artikelen 1.58 lid 3 en 1.59 lid 1 Wko</i>		
Samenstelling oudercommissie <i>bsa, gob, kdv artikel 1.58 lid 4, 5 en 6 Wko</i>	Laag	€ 500,-
Inhoud van reglement oudercommissie <i>bsa, gob, kdv artikel 1.59 Wko</i>		

Klachten en geschillen		
ALLE KINDEROPVANGVOORZIENINGEN		
- Aansluiting bij Geschillencommissie - De mogelijkheid om geschillen aan de commissie voor te leggen wordt op passende wijze aan ouders kenbaar gemaakt. <i>bsa, kdv, gob artikel 1.57c lid 1 en 2 Wko; artikel 5 Besluit landelijk register kinderopvang en register buitenlandse kinderopvang</i>	Laag	€ 1.500,-
Schriftelijk vastgelegde klachtenregeling ouders voldoet aan de gestelde eisen. <i>bsa, kdv, gob artikel 1.57b lid 1 en 2 Wko</i>		€ 1.500,- geen informatie € 1.000,- informatie niet volledig
Openbaar Jaarverslag klachten ouders <i>bsa, kdv, gob artikel 1.57b lid 4, 5, 6, 7, 8 en 9 Wko; artikel 11h Regeling Wet kinderopvang</i>		€ 1.500,- geen jaarverslag of te laat
Houder handelt overeenkomstig de regeling Klachtenregeling wordt op passende wijze onder de aandacht van ouders gebracht <i>bsa, kdv, gob artikel 1.57b lid 3 Wko</i>		€ 500,-

Inrichting administratie		
ALLE KINDEROPVANGVOORZIENINGEN		
Eisen gesteld aan de inrichting van de administratie van een kinderdagverblijf, buitenschoolse opvang of gastouderbureau opdat de toezichthouder een onderzoek kan uitvoeren op de naleving van de bij of krachtens wet gegeven voorschriften. <i>bsa, gob, kdv artikel 11 lid 1 Regeling Wet kinderopvang bsa, kdv artikel 11 lid 2 Regeling Wet kinderopvang gob artikel 11 lid 3 Regeling Wet kinderopvang</i>	Hoog	€ 1500,- per ontbrekend stuk bij een kindercentrum € 1000,- per voorziening voor gastouderopvang
GASTOUDERBUREAU		
Inzichtelijke betalingen van vraagouders aan gastouders en van gastouderbureau aan gastouders <i>artikel 1.56 Wko; artikel 11 lid 3 Regeling Wet kinderopvang</i>	Hoog	€ 1500,-

<p>Een schriftelijke overeenkomst per (vraag)ouder</p> <p><i>artikel 1.56 lid 4 Wko; artikel 11 lid 3 onder c Regeling Wet kinderopvang</i></p>	<p>Hoog</p>	<p>€ 1.000,- per voorziening voor gastouderopvang</p>
<p>Een ondertekend origineel van de risico-inventarisatie veiligheid en gezondheid.</p> <p><i>artikel 7 lid 4 Besluit kwaliteit gastouderbureaus, gastouders en voorzieningen voor gastouderopvang</i></p>		

Domein Kwaliteit gastouderbureau	Prioriteit	Boetebedrag
Kwaliteitscriteria gastouderbureau		
<p>De houder draagt er zorg voor dat per voorziening voor gastouderopvang beoordeeld wordt hoeveel kinderen en van welke leeftijd opgevangen kunnen worden.</p> <p><i>artikelen 1.49 lid 3 onder a, 1.55 en 1.56 Wko; artikel 14 Besluit kwaliteit gastouderbureaus, gastouders en voorzieningen voor gastouderopvang; artikel 11b lid 1 Regeling kwaliteit gastouderbureaus, gastouders en voorzieningen voor gastouderopvang</i></p>	Hoog	€ 2.000,- per niet beoordeelde voorziening
<p>Overige kwaliteitscriteria gastouderbureau, de houder draagt er zorg voor:</p> <ul style="list-style-type: none"> - dat alle bij zijn gastouderbureau aangesloten gastouders tijdens de opvang de voorgeschreven voertaal gebruiken - een intakegesprek met de gastouder en met de vraagouder. - een koppelingsgesprek voor elke nieuwe koppeling tussen vraag- en gastouder - dat ieder opvangadres minstens twee maal per jaar wordt bezocht, waarbij het jaarlijkse voortgangsgesprek met de gastouder een onderdeel is van één van deze bezoeken. - jaarlijks mondelinge evaluatie van de gastouderopvang met de vraagouders en legt deze schriftelijk vast. (art 1.56 lid 1 en 2 Wet kinderopvang en kwaliteitseisen peuterspeelzalen; art 9 Besluit kwaliteit kinderopvang en peuterspeelzalen; art 11a lid 1 sub e Regeling kwaliteit kinderopvang en peuterspeelzalen) <p><i>artikelen 1.49 lid 3 onder a en 1.56 lid 1 en 2 Wko; artikel 9 Besluit kwaliteit gastouderbureaus, gastouders en voorzieningen voor gastouderopvang; artikel 11a Regeling kwaliteit gastouderbureaus, gastouders en voorzieningen voor gastouderopvang</i></p>	Hoog	€ 1.250,- per voorschrift

Zorgplicht gastouderbureau		
<p>Het gastouderbureau draagt er zorg voor dat er per aangesloten gastouder op jaarbasis tenminste 16 uur wordt besteed aan begeleiding en bemiddeling.</p> <p><i>artikel 1.56 lid 7 Wko; artikel 11b Regeling kwaliteit gastouderbureaus, gastouders en voorzieningen voor gastouderopvang</i></p>	Gemiddeld	€ 3.000,- per gastouder met < 16 uur
<p>Gastouderbureau is telefonisch goed bereikbaar voor vraagouder en gastouder.</p> <p><i>Artikel 11b Regeling kwaliteit gastouderbureaus, gastouders en voorzieningen voor gastouderopvang</i></p>	Hoog	€ 1.250,-

Overige voorschriften welke niet nageleefd worden		
Schenden medewerkingsplicht <i>artikel 5:20 Awb; artikel 1.72 Wko</i>	Hoog	€ 7.500,- (boete tweede categorie)
Niet opvolgen aanwijzing / bevel <i>artikel 1.72 lid 1 Wko</i>		€ 4.000,-
Niet opvolgen exploitatieverbod <i>artikel 1.72 lid 1 Wko</i>		€ 20.500,- (boete vierde categorie)
Niet nakomen afspraak als bedoeld in artikel 167 Wet op primair onderwijs <i>artikel 1.72 lid 1 Wko</i>		€ 5.000,-